Campionatele republicane de caiac-canoe pentru juniori și tineret

UN FRUMOS SUCCES PENTRU „SCHIMBUL DE MÎINE"

Baza nautică de pe lacul Zigoneni, din apropierea orașului Curtea de Argeș, a fost o excelentă gazdă a Campionatelor naționale de caiac-canoe pentru juniori și tineret. Dacă sîmbătă, în ziua semifinalelor, vremea a fost potrivnică sportivilor (un puternic vînt lateral a obligat pe organizatori să amîne în mai multe rînduri starturile), duminică, cînd trebuiau să fie decernate tricourile și medaliile de campioni, nici o pală de vînt nu a încrețit oglinda lacului, oferind finaliștilor condiții excelente de întrecere. Tinerii caiaciști și canoiști au aruncat în luptă toată ambiția și puterea, pentru a-și încununa eforturile cu mult rîvnitul titlu de campion republican.

O prezență inedită la Zigoneni a constituit-o campionul olimpic în proba de caiac 1—500 m **Vasile Diba** care a înmînat premiile unor laureați ai campionatelor. Un moment emoționant l-a prilejuit întîlnirea medaliatului cu aur de la J. O. de la Montreal cu primul său antrenor de la Sport Club Tulcea, **Igor Lipalit**, care l-a îmbrățișat cu căldură și i-a urat noi și noi succese. Și fiindcă tot sîntem la prezențe inedite, trebuie să spunem că starturile în ziua finalelor au fost date de arbitrul **Otto Tomiuc** — cel care a oficiat și în ziua ultimelor dispute de caiac-canoe de la J. O. de la Montreal...

IATĂ REZULTATELE TEHNICE: **K 1 jun. II:** Gheorghe Spach (CSM Delta Tulcea); **C 1 jun. II:** Nicu Ungureanu (Portul Brăila); **K 1 junioare II:** Elena Ivlev (Răsăritul Sulina); **K 2 jun. II:** Mihai Santa — Radu Huțan (Dinamo Buc.) **C 2 jun. II:** Condrat Halca — Dobre Nunciu (S. C. Tulcea); **K 2 jun. II:** Sanda Mocanu — Ibolya Kesches (Cl. sp. șc. Buc.); **K 4 jun. II:** Dinamo — Gabriel Enescu — Mihai Ionescu — Marius Trandafir — Sorin Marius; **K 4 jun. II:** Școala sportivă Constanța — Gabriela Oniscu — Anișoara Pascale — Tecla Bărcane — Cristina Iamandi; **K 1 jun. I:** Vasile Petroaie (Dinamo); **C 1 jun. I:** Ignat Hapei (Dinamo); **K 1 jun. I:** Florica Simiocenco (S. C. Tulcea); **K 2 jun. I:** Ștefan Hazinov — Marian Moșoiu (CSS); **C 2 jun. I:** Nicolae Dumitru — Ion Comienco (Steaua); **K 2 jun. I:** Tița Predici — Eugenia Roșu (Școala sp. Orșova); **K 4 jun. I:** C.S.M. Delta Tulcea (Mihai Simion — Mihai Agache — Iacob Sidor — Alexandru Axente); **K 4 jun. I:** Școala sp. Orșova — Mariana Tebteu — Livia Delescu — Victoria Burtea — Carmen Voltec (toate aceste curse s-au disputat pe distanța de 500 m); **K 1 jun. I** — 1000 m: Marian Ciobanu (Dinamo); **C. 1 jun. I** — 1000 m: Gheorghe Titu (Dinamo); **K 2 jun. I** — 1000 m: Ionel Peia — Tiberiu Megyes (U.T. Arad); **C 2 jun. I** — 1000 m: Tudor Timofte — Ionel Dinu (C.S. Brăila); **K 4 jun. I** — 1000 m: Școala sp. Constanța — Sandu Greceanu — Emil Cojocariu — Marian Cazacu — Valentin Cartacai; **K 1 tineret** — 1000 m: Alexandru Giura (Dinamo); **C 1 tineret** — 1000 m: Petre Capusta (Dinamo); **K 1 tineret** — 500 m: Floarea Pătrușel (Dinamo). Iată clasamentele generale: **juniori mici:** 1. CSM Delta Tulcea 36 p. 2—4. Dinamo, C.S.S. Buc. și S.C. Tulcea cîte 32 p. 5. Șc. sp. Politehnica Timișoara 27 p 6. C.S. Brăila; **juniori mari:** 1. Dinamo 69 p 2. S.C. Tulcea 52 p. 3. Olimpia București 47 p 4. C.S. Brăila 43 p 5. CSM Delta Tulcea 29 p 6. C.S.S. Buc. 28 p: **tineret:** 1. Dinamo 53 p 2—3. Rapid București și CSM Delta Tulcea cîte 13. **Clasament general la total:** 1. Dinamo 154 p 2. S.C. Tulcea 90 p 3. CSM Delta Tulcea 78 p 4—5. Olimpia Buc. și C.S. Brăila 61 p., 6. C.S.S. București 60 p.

Nu putem încheia aceste rînduri fără a aminti și de cei ce muncesc cu acești campioni, antrenorii care nu precupețesc nici un efort pentru a forma sportivi cît mai buni, viitori performeri ai „flotilei" noastre de caiac-canoe: **Stavru Todorov** și **Aurel Vernescu** (Dinamo), **Igor Lipalit** (S.C. Tulcea), **Timofei Lipalit** (CSM Delta Tulcea), **Gheorghe Nicolau** (Răsăritul Sulina), **Andrei Igorov** (Portul Brăila), **Mihai Cojocaru** (Șc. sp. Constanța), **Adriana Calinin** și **Mihai Doară** (C.S.S. București), **Filip Serghei** (Steaua).

Paul IOVAN

COMPETIȚII DE TENIS ALE JUNIORILOR

● La sfîrșitul acestei săptămîni, reprezentativa de tenis (jucători pînă la 18 ani) a țării noastre va lua parte la întrecerile zonale din cadrul competiției internaționale pentru juniori dotate cu „Cupa Vasco Valerio". Echipa României întîlnește pe cea a R. F. Germania, în meciul preliminar care se va disputa la München. Din aceeași grupă fac parte și formațiile U.R.S.S., Elveției și Portugaliei. Lotul nostru reprezentativ cuprinde pe A. Dîrzu, Fl. Segărceanu, Fl. Nițu, S. Zaharia și E. Pană (antrenor: A. Bardan). Concomitent se dispută întreceri zonale în alte trei grupe, în Franța, Italia și Polonia. Turneul final, pentru care se califică echipele cîștigătoare în grupe, este programat la Lesa (Italia), la 20—22 august. La actuala ediție participă 19 reprezentative de țări. Deținătoare a trofeului este echipa Italiei.

● În cadrul competiției similare feminine, se dispută actualmente întrecerile preliminare. La Paris, echipa României a fost învinsă de Elveția cu 3—2, fiind eliminată din turneu. Elvețiencele întîlnesc în finala de grupă formația Franței. Celelalte grupe zonale își desfășoară jocurile în R. F. Germania, Italia și Suedia. Finalele vor avea loc la Palma de Mallorca, la 13—15 august. Anul trecut a cîștigat echipa Angliei.

● La 9 august, în patru centre din țară se dă startul campionatului național pentru echipe de juniori. În grupa a doua, de la Tg. Mureș, alături de gazde, evoluează tinerii tenismani din Brașov și Craiova.

LA MARE, ESTE PREZENT ȘI SPORTUL

Pe însoritul litoral, la Costinești, se află Complexul turistic pentru tineret. *Miile de tineri care își petrec o parte din vacanță aici într-o vară, fac plajă, baie în mare, fără a uita însă nicicum sportul. Ei au la dispoziție aici șase terenuri de tenis de cîmp, cîte două de handbal, volei, baschet și unul de mini-fotbal pe care le solicită zilnic pînă se înserează de nu mai văd mingile. Imaginea alăturată, o dovadă în sprijinul afirmației de mai sus.*

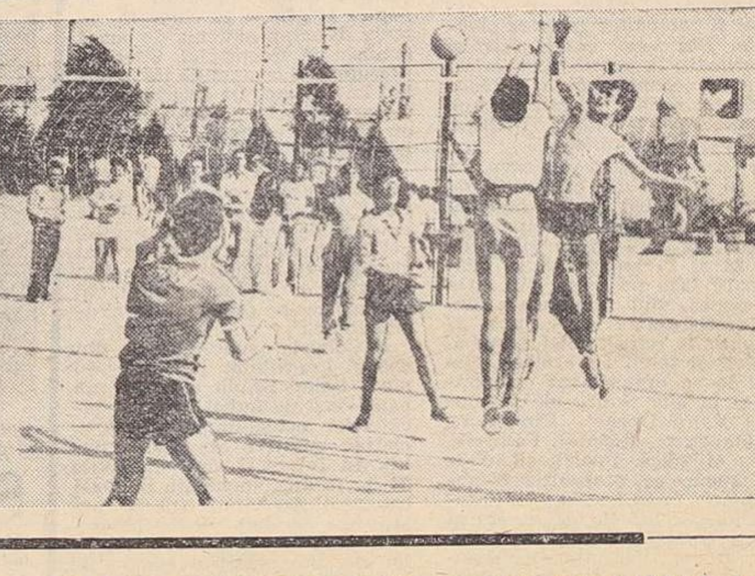

Foto: Dragoș NEAGU

RALIUL MOTORETELOR „MOBRA"

ION PLUGARU ȘI STEAGUL ROȘU BRAȘOV I, CAMPIONI PE ANUL 1976

DEVA, 8 (prin telefon). De-a lungul celor trei zile de concurs ale fazei finale a Campionatului republican de regularitate și rezistență rezervat motoretelor „Mobra", cei 39 de motocicliști rămași în campionat au străbătut 540 km de drumuri de toate categoriile din județul Hunedoara, cu urcușuri pînă la o altitudine de aproape 1 000 m. În etapa I, cea mai lungă (236 km), sportivii au avut de înfruntat, în afara unui drum greu, un adversar pe cît de nedorit, pe atît de neînduplecat: ploaie rece și deasă. Pregătindu-și temeinic mașinile, 11 alergători în prima etapă, 20 în cea de a doua și 28 în cea de a treia, au reușit să sosească cu 0 puncte penalizare. Iată pe cei care au terminat fără penalizări toate cele trei etape: I. Plugaru, E. Laub, D. Vasilescu, P. Lucaci, V. Radu, I. Prosbik, M. Meizincescu, H. Prister, I. Floca.

Marcînd un evident salt valoric, sportivii de la Torpedo Zărnești s-au apropiat la mică distanță de motocicliștii de la Steagul roșu Brașov, liderii clasamentului general individual și pe echipe după prima fază, consumată cu două luni în urmă. Astfel că circuitul de viteză, ultima probă a campionatului, desfășurată duminică după-amiază în centrul orașului Deva, în fața a mii de spectatori, a fost hotărîtor, așa cum anticipasem, pentru desemnarea laureaților. Producînd o plăcută surpriză, tînărul **Ion Plugaru** (Steagul roșu Brașov II) a devenit noul campion al țării, iar prima echipă a clubului sportiv **Steagul roșu Brașov** (D. Vasilescu, Tr. Moașa, I. Ionescu, A. Benedek), bine condusă de antrenorul Otto Stephani, și-a menținut titlul.

Clasamente generale: **individual** — 1. **I. Plugaru** (Steagul roșu Brașov II) 3 857 p, **campion republican,** 2. E. Laub (Torpedo Zărnești) 3 913 p, 3. Tr. Moașa (Steagul roșu Brașov I) 4 058 p, 4. V. Radu (Torpedo Zărnești) 4 212 p, 5. D. Vasilescu (Steagul roșu Brașov I) 4 364 p, 6. M. Menzincescu (Locomotiva Ploiești) 4 549 p, 7. P. Popescu (Torpedo Zărnești) 4 555 p, 8. I. Ionescu (Steagul roșu Brașov I) 4 565 p. **Pe echipe: 1. Steagul roșu Brașov I** 4 327 p, **campioană republicană,** 2. Torpedo Zărnești 4 817 p, 3. Locomotiva Ploiești 7 681 p, 4. IRA Tg. Mureș, 5. Steagul roșu Brașov II, 6. C.S.M. Borzești, 7. Voința Sibiu.

În încheiere remarcăm buna organizare a întrecerilor finale de către Federația română de motociclism, Comitetul județean U.T.C., C.J.E.F.S. Hunedoara și corpul de oficiali condus de arbitrul principal Gh. Didescu (București).

Traian IOANIȚESCU

CONCURS INTERNAȚIONAL DE DIRT-TRACK LA ARAD

ARAD, 8 (prin telefon). Spre satisfacția iubitorilor de motociclism arădani, în localitate s-a desfășurat un interesant concurs internațional de dirt-track — primul organizat de clubul Rapid — pe stadionul cu același nume. Cei 5 000 de spectatori veniți să urmărească întrecerea au fost răsplătiți din plin cu un spectacol interesant, viu disputat, susținut de alergători din Bulgaria, R.D. Germană, Ungaria și, evident, de cei mai buni motocicliști români.

La start s-au aliniat 20 de concurenți. Pe primul plan al întrecerilor au fost cei doi campioni — **Dieter Tetzlaff** (R.D.G.) și **Orlin Enakiev** (Bulgaria) dar, alături de ei, spre deosebire de concursul de la București, s-a aflat și un motociclist român: **Ion Bobîlneanu.** După disputarea manșelor regulamentare, pe podiumul de premiere au urcat, în ordine, 1. **Dieter Tetzlaff — 13 puncte,** 2. Orlin Enakiev 13 p, 3. Ion Bobîlneanu 12 p. **(I. HARDUȚ,** coresp.).

„Regata Prietenia" la canotaj-junioare

UN SINGUR ECHIPAJ ROMÂNESC PE PODIUM!

GH. GHEORGHIU-DEJ, 8 (prin telefon). — Programată inițial pentru sîmbătă după-amiază, cea de a II-a ediție a „Regatei Prietenia" la canotaj junioare s-a desfășurat duminică, din cauza condițiilor atmosferice nefavorabile. Un vînt deosebit de puternic, care a atins aproape 8 metri pe secundă, a determinat și anularea „Regatei Onești". Dar, iată că duminică dimineața vîntul s-a oprit iar schifiste reprezentînd șapte țări (*Bulgaria, Cehoslovacia, R. D. Germană, Polonia, Ungaria, U.R.S.S.* și *România*) s-au putut alinia la startul „Regatei Prietenia". De această dată vremea a fost admirabilă, completînd condițiile excelente de concurs pe care forurile locale, împreună cu federația de specialitate, le-au asigurat la lacul Belci.

A fost o competiție reușită, spectaculoasă, dar — din păcate — reprezentantele țării noastre au evoluat foarte slab. Dintre cele 12 echipaje românești înscrise în competiție (cîte două la fiecare probă) doar unul singur, cel de 4+1 rame, a reușit să urce pe podiumul de premiere, ocupînd locul 3. În rest, nu am putut nota nimic bun despre schifistele noastre, depășite categoric la toate capitolele și ocupînd poziții codașe. Întrecerile au fost dominate net, conform așteptărilor, de sportivele din R.D. Germană, care au cîștigat 5 din cele 6 finale. Într-o singură probă — 2 f.c. — s-au clasat pe locul secund, victoria revenind ambarcațiunii poloneze. Este momentul să notăm faptul că schifistele poloneze, alături de cele sovietice, au completat plutonul fruntaș în aproape toate finalele.

Prezentînd componența singurului echipaj românesc prezent pe podium (*Gabriela Dumitru, Paula Irimia, Nina Răducanu, Mariana Stan + Lelia Neculce*) iată, în încheiere, ordinea sosirii în cele șase finale ale concursului: *4+1 rame* — 1. R.D.G. 3:24,2, 2. U.R.S.S. 3:29,0, 3. ROMÂNIA I 3:30,7; *2 visle* — 1. R.D.G. 3:26,2, 2. U.R.S.S. 3:33,5, 3. Ungaria 3:35,5 ... 5. România I 3:38,4; *2 f.c.* — 1. Polonia 3:35,2, 2. R.D.G. 3:35,3, 3. U.R.S.S. 3:39,5 ... 5. România I 3:46,5; *schif simplu* — 1. Antje Köhler (R.D.G.) 3:45,7, 2. Palmi Reet (U.R.S.S.) 3:52,2, 3. Maria Kobilinska (Polonia) 3:54,2 ... 7. Iuliana Iosif (România I) 4:06,0; *4+1 visle* — 1. R.D.G. 3:14,8, 2. U.R.S.S. 3:21,4, 3. Polonia 3:24,3 ... 5. România II 3:34,3 ... 8. România I 3:46,0; *schif 8+1* — 1. R.D.G. 3:03,5, 2. U.R.S.S. 3:07,2, 3. Polonia 3:12,0 ... 5. România I 3:17,3

Horia ALEXANDRESCU

S-AU ÎNCHEIAT COMPETIȚIILE DE CĂLĂRIE DE LA MANGALIA

Sîmbătă și duminică, pe baza hipică din Mangalia au luat sfîrșit întrecerile de călărie din cadrul etapei a II-a a Campionatului republican de juniori, concursului rezervat fetelor și „Cupei Litoralului".

Competiția juniorilor a programat sîmbătă ultima probă de obstacole, cea pe echipe. S-au prezentat la start reprezentanții a 9 secții: Dinamo, Steaua, C.S.M. Sibiu, Venus Mangalia, C.S.M. Craiova, Olimpia București, Petrolul Ploiești, A.S.A. Cluj-Napoca și Agricola Lugoj. Fiecare echipă a prezentat în concurs cîte 3 călăreți, luîndu-se în considerare cele mai bune două punctaje. De remarcat că 5 dintre formații au reușit să termine parcursul cu 0 p penalizare. Acestea și-au disputat primele locuri într-un baraj la cronometru. Iată rezultatele din baraj și clasamentul: 1. *C.S.M. Sibiu* (Ion Vescan cu Erou, Aurel Lăpăduș cu Ghinion și Gh. Rusu cu Sarai) 0 p (98,8 sec), 2. *C.S.M. Craiova* (R. Pașcovschi cu Azur, S. Ionescu cu Hadic și P. Gașpar cu Palermo) 0 p (109,1 sec), 3. *Dinamo* (L. Matran cu Succes, N. Stancu cu Cimbru și Lucica Bocikay cu Jack) 7 p, 4. *Venus Mangalia* 12 p, 5. *Olimpia* 16 p.

Tot sîmbătă, în proba de obstacole rezervată fetelor au luat startul 23 de concurente, dintre care 3 au evoluat fără greșeală pe parcurs. Primul loc a revenit *Ioanei David* (Olimpia București) cu Arogant, urmată de *Dania Popescu* (Steaua), care s-a clasat pe locurile 2 și 3 cu caii Razbec 57 și, respectiv, Fudul — 0 p penalizare, de *Mariana Borza* (A.S.A. Cluj-Napoca) cu Nimb 3 p și *Ligia Ungureanu* (Steaua) cu Șaghia 3¾ p. Alte 6 concurente au acumulat doar 4 p penalizare.

Competiția de călărie a fost încheiată duminică de proba de obstacole pe echipe din cadrul „Cupei Litoralului". Iată clasamentul probei: 1. *Steaua* (I. Popa cu Drumeț, Gh. Nicolae cu Razbec 57, M. Silvestru cu Epigon și C. Ilin cu Despot), 4 p, 2. *Dinamo* (O. Recer cu Uragan, E. Ionescu cu Beladona, C. Vlad cu Stolnic și M. Simion cu Succes) 12 p, 3. *C.S.M. Sibiu* (I. Vescan cu Erou, A. Lăpăduș cu Ghinion, Alex. Bozan cu Cerbu și Gh. Rusu cu Saray) 16 p, 4. *C.S.M. Craiova*, 5. *C.S.M. Iași.*

ANUNȚ

Școala postliceală de antrenori anunță că admiterea la cursurile serale și fără frecvență pentru anul școlar 1976/77 se face prin concurs unitar pentru toți candidații.

Concursul va avea loc între 10—15 septembrie a.c.

Înscrierile se fac la sediul școlii, din strada Maior Ene nr. 12 București (I.E.F.S.) cu cel puțin 10 zile înaintea începerii concursului.

Condițiile de înscriere la concurs și probele de examinare se găsesc în Prospectul școlii postliceale de antrenori care a fost difuzat tuturor Consiliilor județene pentru educație fizică și sport, precum și la secretariatul școlii.

ROBERT COSMOC:

„UTIL, INSTRUCTIV, TURNEUL LUI F.C. BIHOR ÎN R. P. CHINEZĂ ȘI R.P.D. COREEANĂ"

La jumătatea săptămînii trecute, echipa orădeană F.C. Bihor a revenit în țară după un lung turneu efectuat în R. P. Chineză și R.P.D. Coreeană și încheiat cu următoarele rezultate: 1—0 cu selecționata orașului Pekin (prin punctul înscris de Kun II), 2—0 cu selecționata orașului Phenian (ambele goluri fiind marcate de Ghergheli) și 0—0 cu selecționata orașului Kesan.

Amănunte despre acest turneu ne-au fost furnizate de antrenorul formației bihorene Robert Cosmoc.

— Ce concluzii ați desprins după acest turneu?

— Din capul locului, trebuie să remarc primirea călduroasă care ni s-a făcut în ambele țări, ca și excelentele condiții de pregătire de care ne-am bucurat. Consider că turneul a fost deosebit de util pentru noi, prin maniera remarcabilă de joc a adversarilor, care ne-au solicitat la maximum. Ca să nu omit nici latura instructiv-educativă, cu acele frumoase impresii cu care am rămas.

— Și cîteva cuvinte despre comportarea jucătorilor.

— Vidac, Popovici și Lucaci s-au evidențiat în mod special. La fel și Kun II, revenit în formă, într-o perioadă relativ scurtă după operația de menisc din primăvară. Dintre jucătorii noi, Petrovici și Fildan sînt la un pas de titularizare. În schimb Foale și Kun I nu s-au încadrat încă în concepția noastră de joc.

— Care este programul lui F. C. Bihor în zilele următoare?

— Vom continua suita jocurilor de verificare, cu caracter de omogenizare, în scopul alcătuirii celui mai corespunzător „11". Astfel, miercuri și joi, vom participa, împreună cu U.T.A., Mureșul Deva și C.F.R. Timișoara, la un turneu „în patru" organizat de ultima echipă. Vor urma alte cîteva jocuri acasă, în așteptarea startului campionatului, pe care ni-l dorim superior precedentului.

Gheorghe NERTEA

FOTBAL

ASTĂZI, CONSFĂTUIREA ANTRENORILOR DE LA FORMAȚIILE DIVIZIEI A

Sediul F.R. Fotbal găzduiește astăzi, cu începere de la ora 9,30, consfătuirea organizată de federația de specialitate cu antrenorii echipelor divizionare A. Este o acțiune importantă, care are loc în fiecare an înaintea startului competițional, dar care ne apare cu atît mai binevenită acum, date fiind concluziile deloc îmbucurătoare trase la sfîrșitul precedentei ediții de campionat. *Majoritatea formațiilor din primul eșalon au practicat de-a lungul întrecerii un fotbal demodat, s-a jucat slab în marea majoritate a partidelor* — a apreciat, la momentul acela, însuși Colegiul central al antrenorilor.

N-au lipsit, desigur, nici referirile la obiect, nici acea remarcă venită din partea referentului — „Așa nu se mai poate continua!" —, ca un fel de concluzie a... concluziilor cu care, mai ales acum, după succesele repurtate la J.O. de la Montreal de o bună parte a sportivilor noștri, toată lumea trebuie să fie de acord.

Bineînțeles, de la această rămînere în urmă a celei mai îndrăgite discipline sportive trebuie să pornească „dialogul" de astăzi, care va așeza față în față pe tehnicienii federației de specialitate și pe cei ai divizionarelor A. Se va spune, o dată în plus, în scopul unei depline înțelegeri, că jocul de fotbal, la nivelul lui cel mai înalt, și-a pierdut de mult unilateralitatea, încetînd să mai fie „artă pentru artă" (acel joc presărat cu floricele, plăcut ochiului, dar ineficace) sau simplu „beton", sistem abandonat din pricina nefastelor sale implicații, vecine cu... antijocul.

Se va cădea, sperăm, de acord că etapa actuală este aceea a fotbalului total, a jocului de maxim angajament, de multilaterală specializare, în care fiecare fotbalist este, rînd pe rînd, apărător și atacant, un jucător cu adevărat responsabil în cadrul echipei.

Aceasta este și concluzia reînnoită de desfășurarea ultimului turneu final al campionatului european care, reunind aproape în totalitate echipe adepte ale fotbalului total, a prilejuit înscrierea celui mai mare număr de goluri (19) din istoria fazelor finale ale C.E., fără ca sistemele defensive ale celor patru formații să fi pierdut din rigurozitate.

Se poate afirma, deci, că jocul cu balonul rotund cunoaște un nou echilibru, că spectacolul fotbalistic s-a îmbogățit. Însușindu-și aceste adevăruri și de la consfătuirea de azi, cei mai buni tehnicieni ai fotbalului nostru vor trebui să impună elevilor lor o radicală schimbare de atitudine, o adeziune fără rezerve la principiile moderne ale procesului de instruire-antrenament.

La nivelul Diviziei A, jucătorul este responsabil în fața echipei, dar și a publicului spectator, care, luînd ca termen comparativ rezultatele obținute la Montreal de reprezentanții sportului românesc, așteaptă și de la FOTBAL performanțe prestigioase, de răsunet internațional.

Gheorghe NICOLAESCU

„CUPA MINERUL"

Primele rezultate: F.C. BAIA MARE — MINERUL BAIA SPRIE 0—0; MINERUL CAVNIC — ȘOMEȘUL SATU MARE 1—0 (1—0); MINERUL BAIA BORȘA — UNIREA DEJ 1—1 (1—0); CUPROM BAIA MARE — MINERUL BĂIȚA 2—1 (1—1). **(I. Săsăranu** — coresp.)

SELECȚIE PENTRU COPII LA CLUBUL VOINȚA

În zilele de 12, 13 și 14 august, clubul bucureștean Voința organizează, pe terenul din Șos. Pipera nr. 38, o selecție pentru copiii născuți între anii 1961—1963. Doritorii se pot prezenta la stadion între orele 10—12 și 16—18.

ECHIPELE DIVIZIONARE AU SUSȚINUT NOI JOCURI DE VERIFICARE

(Urmare din pag. 1)

Georgevici, net superior tuturor celorlalți coechipieri. Fotbaliștii greci au ratat o frumoasă ocazie în min. 70 (Antoniadis) și o alta, în min. 72 (Aslanidis, din centrarea lui Georgevici). Studenții bucureșteni ar fi putut majora scorul în min. 78, cînd O. Ionescu, cel mai activ jucător în meciul de ieri, a reluat cu capul, la o centrare a lui M. Sandu.

Arbitrul **Romeo STÎNCAN** a condus formațiile: SPORTUL STUDENȚESC: Răducanu (min. 46 Bunea) — Tănăsescu, CIUGARIN, GRIGORE, Manea — Cassai, O. IONESCU, Rădulescu — GROSU, M. Sandu, VLAD (min. 46 Petreanu). PANATHINAIKOS: Konstandinou (min. 62 Valianos) — Elefteriadis, Ianakulas, Gonios, Kotsos — Livafinos, GEORGEVICI, Dimitrou — ASLANIDIS, Antoniadis, Alvarez. Din minutul 80 s-au operat numeroase schimbări. În echipa studenților au mai evoluat Cazan, Cățoi, Predeanu și Munteanu.

F.C. ARGEȘ — L.K.S. LODZ (POLONIA) 2—2 (0—1)

Joc viu disputat, în prezența a 3 000 de spectatori. Au marcat: **Dobrin** (min. 58) și **Toma** (min. 59), respectiv **Sadek** (min. 42) și **Milezarski** (min. 87). F. C. ARGEȘ: **Cristian — Bărbulescu** (Zamfir), **Olteanu, Stan, Ivan — Mustățea** (Chivescu), **Toma — Leșeanu, Dobrin, Radu II, D. Nicolae. (I. Fețeanu**-coresp.).

F.C. BRĂILA — SELECȚIONATA SIRIEI 3—1 (1—0)

În fața a 10 000 de spectatori, echipa locală a obținut o victorie aplaudată. Au marcat: **Stroe** (min. 38), **Bulancea** (min. 61 și 73) pentru gazde, respectiv **Saher** (min. 89). **(Tr. Enache** — coresp.)

C.F.R. TIMIȘOARA — E.F.K. ZRENIANIN (IUGOSLAVIA) 1—0 (0—0)

După o partidă echilibrată, formația feroviară a obținut un succes la limită, prin golul marcat de **Munteanu** (min. 47). **(C. Crețu** — coresp.)

POLITEHNICA IAȘI — F.C. CONSTANȚA 1—0 (0—0)

Meci frumos, dominarea studenților fiind concretizată prin golul lui **Sofian (min. 85). POLITEHNICA: Naste — Sofian, Toacă, Romilă, Anton — Micloș, Simionaș, Dănilă — Ursu, Trandafilon, Costea.** Au mai fost folosiți: Costaș, Bucu, Mureșan, Ciobanu, Banu, Șerbănică și D. Ionescu. **F. C. CONSTANȚA: Popa — Gătej, Antonescu, Nistor, Mateescu — Petcu, Levciuc, Mărculescu — Sălceanu, Dragnea, Lică.** Au mai jucat: Hoffmeister, Turcu, Buduru. **(D. Diaconescu** — coresp. jud.)

F.C.M. GALAȚI — PROGRESUL BUCUREȘTI 5—0 (3—0)

Evoluînd foarte bine, gălățenii s-au impus net, obținînd o victorie la scor. Au marcat: **I. Constantinescu** (min. 15 și 75), **Constantin** (min. 19), **Ene** (min. 34) și **Radu Dan** (min. 81). **F.C.M. GALAȚI: Hagioglu — Nedelcu, Frunză, Morohai, Haiduc — Nuțescu, I. Constantinescu, Constantin — Vochin, Ene, Țolea.** Au mai jucat: Oană, Stoicescu, Popescu, Străț, Radu Dan. **PROGRESUL: Giron — Ploscaru, D. Ștefan, Sătmăreanu I, Grama — Nignea, Iorgulescu — I. Sandu, Tevi, Dragu, Apostol.** Au mai fost folosiți: Moraru, Gh. Ștefan, M. Florențin, Libra. **(T. Siriopol** — coresp. jud.)

CORVINUL HUNEDOARA — U.T.A. 2—1 (2—0)

Au marcat: **Șurenghin** (min. 5) și **Iancu** (min. 35, din 11 metri) pentru gazde, respectiv **Tisa** (min. 50). **F.C. CORVINUL: Bologan — Gruber, Tonca, Vlad, Banciu — Dumitriu IV, Angelescu, Bucur — Șurenghin, Iancu, Georgescu.** Au mai jucat: Miculescu, Economu, Ologu, Șumulanschi și Savu. **U.T.A.: Iorgulescu — Gașpar, Ologeanu, Pojoni, Bîtea — Domide, Schepp, Bedea — Tisa, Uilecan, Giurgiu.** Au mai fost folosiți: Jivan, Kukla, Bogdan, Leac și Leșeanu **(I. Vlad** — coresp.)

JIUL PETROȘANI — F.C.M. REȘIȚA 5—1

PETROLUL PLOIEȘTI — STEAUA 3—1 (2—1)

Aproximativ 10 000 de spectatori au asistat la o partidă viu disputată, în care inițiativa a aparținut echipei Petrolul, autoarea unei surprinzătoare victorii. Au marcat: **N. Florian** (min. 5 și 58), **Negoiță** (min. 23) pentru gazde, respectiv **Dumitru** (min. 35). **STEAUA: Moraru — Anghelini, Fl. Marin, Sameș, Vigu — Stoica, Ion Ion, Dumitru — Răducanu, Iordănescu, Aelenei.** Au mai jucat: Iordache, Agiu și Zamfir. **(A. Cristea** — coresp.)

S.C. BACĂU — CEAHLĂUL P. NEAMȚ 3—0 (1—0)

Băcăuanii au susținut prima partidă amicală din acest sezon pe teren propriu. Au marcat: **Botez** (min. 25 și 50), **Duțan** (min. 55). **S. C. BACĂU: Ursache — Pruteanu, Catargiu, Volmer, Lunca — Duțan, Șoșu, Pană — Botez, Zamfir, Băluță. (I. Iancu** — coresp. jud.)

A.S.A. TG. MUREȘ — C.F.R. CLUJ-NAPOCA 5—1 (2—0)

Au marcat: **Naghi** (min. 28), **Bölöni** (min. 40 și 67), **Fanici** (min. 65), **Pislaru** (min. 80) pentru gazde, respectiv **Țegean** (min. 77). **A.S.A.: Solyom — Gligore, Unchiaș, Ispir, Onuțan — Pislaru, Naghi, Bölöni — Marton, Fanici, Both II.** Au mai jucat: Nagel și Szollosi. **(A. Szabo** — coresp.)

GLORIA BISTRIȚA — F.C. BIHOR 3—0 (1—0)

Au marcat: **Berceanu** (min. 11) și **Moga** (min. 51 și 58). **F.C. BIHOR: Albu — P. Nicolae, E. Naghi, Lucaci, Popovici — Ghergheli, Petrovici, Kun II — Fildan, Florescu, Georgescu.** Au mai jucat: Vidac, Suciu, Kun I și Foale. **(I. Toma** — coresp.)

UNIVERSITATEA CRAIOVA — ELECTROPUTERE CRAIOVA 2—1 (0—0)

Au marcat: **Ștefănescu** (min. 79), **Oblemenco** (min. 88) pentru studenți, respectiv **Stănescu** (min. 76). **UNIVERSITATEA: Purcaru — Negrilă, I. Constantinescu, Deselnicu, Berneanu — Ștefănescu, Balaci, Beldeanu — Țărălungă, Oblemenco, Cîrțu.** Au mai jucat: Purima, Donose, Pițurcă și Călin. **(Șt. Gurgui** — coresp. jud.)

F.C. GLORIA BUZĂU — C.S. TÎRGOVIȘTE 2—1 (2—0)

Au marcat: **Negoescu** (min. 2), **Stan** (min. 35) pentru gazde, respectiv **Savu** (min. 75). **(I. Stănescu** — coresp.)

● **DACIA ORĂȘTIE — METALURGISTUL CUGIR 1—0** (0—0). A marcat **Radu** (min. 50). **(I. Corneliu** — coresp.)

● **F.C.M. STEAGUL ROȘU BRAȘOV — TRACTORUL BRAȘOV** 2—1 (1—0). Au înscris: **Paraschivescu** (min. 12), **Pană** (min. 65) pentru F.C.M., respectiv **Trăznea** (min. 58). **(P. Dumitrescu** — coresp.)

● **F. C. ȘOIMII SIBIU — CHIMIA BRĂILA 4—1 (1—0).** Au marcat: **Moraru** (min. 31), **Marcu** (min. 51), **Munteanu** (min. 74), **Frățilă** (min. 84) pentru F.C. Șoimii, respectiv **Lazăr** (min. 68). **(I. Ionescu** — coresp. jud.)

● **INTER SIBIU — CHIMIA TR. MĂGURELE 2—3 (2—0).** Au înscris: **Netea** (min. 11), **Voinea** (min. 62 — 11 m) pentru gazde, respectiv **Bădăluță** (min. 66), **Căpățînă** (min. 75) și **Gherănoiu** (min. 84). **(Gh. Topîrceanu** — coresp.)

● **ELECTROMOTOR TIMIȘOARA — STRUNGUL ARAD 1—0 (1—0).**

● **BIHOREANA MARGHITA — GLORIA ȘIMLEU 3—1 (1—0).** Au marcat: **Mihălțean** (min. 22), **Gabor** (min. 49), **Bocsai** (min. 72) pentru gazde, respectiv **Ganea** (min. 68). **(A. Pașcalău** — coresp.)

ACTUALITĂȚI

● **MECIUL SPORTUL STUDENȚESC — AKADEMIK SOFIA SE VA DISPUTA MIERCURI DIMINEAȚA.** După cum am fost înștiințați, meciul dintre echipele **Sportul studențesc** și **Akademik Sofia,** contînd ca retur al finalei „Cupei Balcanice" inter-cluburi, nu se va mai disputa miercuri după-amiază, pe stadionul Steaua, în cuplaj cu partida Steaua — Panathinaikos Atena, ci miercuri dimineața, la ora 11, pe stadionul Republicii. Modificarea a fost impusă de faptul că, în după-amiaza aceleiași zile, Sportul studențesc se va deplasa, pe calea aerului, în Turcia, unde urmează să susțină două jocuri cu echipele **Beșiktas** și **Adanaspor.**

● **MÎINE, ÎN CAPITALA, PROGRESUL — SELECȚIONATA SIRIEI.** Stadionul Republicii din Capitală va găzdui mîine partida internațională amicală dintre divizionara A **Progresul** și **Selecționata Siriei.** Întîlnirea este programată cu începere de la ora 17.

● **PREGĂTIRILE ECHIPEI VICTORIA CĂLAN.** Divizionara B **Victoria Călan** a reluat pregătirile la 14 iulie, antrenamentele efectuîndu-se zilnic în localitate. În programul de pregătire, antrenorul **Cornel Cărare,** ajutat de fostul jucător **Vasile Bambuleac,** a inclus participarea echipei în „Cupa de vară", precum și mai multe meciuri amicale, cu **Jiul Petroșani, Metalurgistul Cugir, Unirea Alba Iulia, Minerul Lupeni** și **Minerul Vulcan.** În urma plecării unor titulari **(Văietuș, Coiculescu, I. Mercea, Moga, Boitor),** în lot au fost promovați frații gemeni **Anton** (înaintaș, de la F.I.L. Orăștie) și **Ion Radu** (mijlocaș, de la propria echipă de juniori), precum și tînărul **Buzduga** (de la Jiul Petroșani).

VĂ PREZENTĂM NOILE PROMOVATE ÎN DIVIZIA B

La startul campionatului Diviziei B, care se va da la 22 august, se vor alinia și 12 echipe care au cîștigat seriile respective ale Diviziei C. Iată, pentru astăzi, scurte prezentări ale unora dintre aceste echipe care vor activa în seria I a Diviziei B:

MINERUL GURA HUMORULUI. Reprezentanta Exploatării miniere Leșu Ursului (județul Suceava), care ani de-a rîndul s-a situat pe poziții fruntașe în Divizia C, a reușit la ultima ediție să cîștige cu brio prima serie. Echipa are la dispoziție stadionul din Gura Humorului (capacitate actuală — 1 600 de locuri, fiind în construcție o nouă tribună) cu teren gazonat (dar care nu întotdeauna se prezintă în condiții optime, deoarece este folosit și de echipa de rugby). Antrenorul, prof. **Ion Buzoianu,** sub conducerea căruia echipa a promovat în Divizia B, dispune de mai mulți jucători tineri, precum și de experimentații **Hrițcu** (S.C. Bacău) și **Deheleanu** (C.S.M. Borzești). Vîrsta medie a echipei este de 23 de ani. În meciurile amicale disputate în această perioadă precompetițională a realizat 2—2 cu C.F.R. Cluj-Napoca și 3—0 cu C.F.R. Pașcani.

C.S. OLTUL SF. GHEORGHE. După un an de activitate în Divizia C, antrenorul **Titi Popescu** a reușit să readucă această formație în eșalonul secund. Beneficiind de condiții bune de pregătire, precum și de un lot puternic, C.S. Oltul speră — așa cum ne spunea președintele clubului, **M. Lazăr** — să aibă o evoluție bună în campionat. Ca noutăți în lot: **Sărac** și **Bencsik** (de la F.C. Bihor) și juniorii **Levai, Solomon** și **Elekeș.** Stadionul se află în construcție (se amenajează tribuna și vestiarele), dar în ziua startului totul va fi gata, inclusiv terenul de joc.

RELONUL SĂVINEȘTI. Antrenorul **Gavrilă Raksi** a efectuat ședințe de pregătire intense cu elevii săi, urmărind atingerea unui bun nivel de instruire. Lotul a fost completat cu juniorul **Ciocan** (de la S.C. Bacău), cu jucătorii **Anghel** și **Covrig** (Bradul Roznov), **Stanciu** (Metalurgistul Cugir), **Zamfir** (Autobuzul București) și **Toma** (Triumf București). În linia de fundași vor juca, printre alții, mezinul **Ciocan** (17 ani) și „veteranul" **Nicoară** (29 de ani). Vîrsta medie a echipei este de 26,5 ani. Meciurile vor fi susținute pe stadionul Ceahlăul din P. Neamț.

OLIMPIA R. SĂRAT. Tînăra formație antrenată de **Marin Mustață** și prof. **Cornel Aldea** are o bază materială corespunzătoare — teren cu un gazon foarte bun, tribună cu aproape 2 000 de locuri (se va lărgi pentru încă 600 de persoane) și anexele necesare. În noul campionat vor apare în formație și **Pătrașcu** (F.C.M. Galați), **Cojocaru** (U.T.A.), **Ciurea** (C.S. Botoșani), **Bădescu** (Chimia Buzău), **Grozea** (Gloria Buzău), **Marian** (Flacăra roșie București) și **Marinescu** (I.C.S.I.M. București).

PORTUL CONSTANȚA. Revenită în eșalonul secund după cîțiva ani de activitate în Divizia C, formația antrenată de **V. Luban** are la dispoziție condiții foarte bune: stadion cu o capacitate de 10 000 de locuri, teren de zgură pentru antrenamente, sală de sport, echipament în cantități suficiente și de bună calitate. Din această vară, lotul a fost completat cu jucătorii: **Corendea, Gache** și **Toader** (de la F.C. Constanța), **Vanea** și **Lascarache** (de la Electrica Constanța) și **Grămoșteanu** (de la Unirea Focșani). După două săptămîni de pregătire al P. Neamț, unde a disputat mai multe meciuri amicale, Portul a revenit în localitate. În programul precompetițional mai este prevăzut să susțină partide amicale cu F.C. Constanța, Marina Mangalia și S.C. Tulcea.

DIN TOATE SPORTURILE

CANOTAJ PE PISTELE lacului Belci din Municipiul Gheorghe Gheorghiu-Dej s-au desfășurat finalele campionatelor republicane de canotaj juniori, la care s-au aliniat peste 500 de sportivi. Iată cîștigătorii: **FEMININ, copii:** 4+1 visle — Olimpia București; schif simplu — Didina Ilie (Șc. sp. 1 București); **junioare II,** schif simplu — Daniela Stupcaru (Școlarul); 2 rame — Liceul Orșova; 4+1 visle — Șc. sp. 1 București 4+1 rame — Metalul București; **junioare I,** 2 rame — Voința București; 4+1 rame — Șc. sp. 1 București; 2 visle — Steaua; schif simplu — Iuliana Iosif (Școlarul); **tineret,** schif simplu — Aneta Marin (Dinamo); 2 rame — Dinamo. **MASCULIN, copii:** schif simplu — Lucian Nicu (Școlarul); 4+1 visle — Șc. sp. 1 București; **juniori II,** 4 visle — Viitorul Timișoara; 2 f.c. — Șc. sp. 1 București; schif simplu — Valentin Sofian (Steaua); 4+1 rame — Șc. sp. Timișoara; **juniori I,** 2 f.c. — Steaua; 4+1 rame — Șc. sp. Timișoara; 2 visle — Lic. Orșova — Școlarul; schif simplu — Dan Grigorescu (Șc. sp. 1); **tineret,** schif simplu — Petre Nedelcu (Dinamo); 2 f.c. — Dinamo. (**Gh. Grunzu**-coresp.).

HANDBAL NOILE PROMOVATE ÎN DIVIZIA B sînt Metalul Tîrgoviște, Metalul Vaslui, Sideful Jimbolia și Metalul Hunedoara — la masculin, Relonul Săvinești, Spartac București, Constructorul Hunedoara și Unirea Craiova — la feminin ● **COMISIA DE DISCIPLINĂ** a dictat o serie de sancțiuni. Printre acestea amintim suspendarea jucătorului C. Gheorghevici, de la Știința Bacău, pentru primele două etape ale campionatului Diviziei A 1976–1977 și avertismentul dat jucătorului I. Tamaș din aceeași echipă. Tot cu avertisment a fost sancționat și arbitrul T. Curelea, pentru neaplicarea măsurilor regulamentare față de atitudinea nesportivă a jucătorilor.

HOCHEI IN ZILELE de 21, 22 și 23 august va avea loc la M. Ciuc prima ediție a „Cupei 23 August", organizată de S.C.M. Ciuc, întrecere la care și-au anunțat participarea, alături de cîteva formații fruntașe din România și Jiskra Kolin din Cehoslovacia ● **LA 21 AUGUST,** Steaua va pleca într-un turneu în Cehoslovacia, la invitația clubului Slezan Opava.

ÎNOT CAMPIONATELE NAȚIONALE ale copiilor, categoria A (13—14 ani) și categoria B (11—12 ani) sînt în curs de desfășurare în noul bazin de 50 m din Brăila. La întreceri participă peste 200 de tineri sportivi din 17 cluburi și asociații.

LUPTE TURNEUL INTERNAȚIONAL „PRIETENIA", rezervat juniorilor la lupte greco-romane și libere se va disputa în perioada 26—29 august, la Sieradz (Polonia). La aceste întreceri țara noastră va fi reprezentată de echipe complete la ambele stiluri.

ȘAH IN CONCURSUL INTERNAȚIONAL DE ȘAH-JUNIORI AL ROMÂNIEI, care se desfășoară la Bacău, după șase runde clasamentul arată astfel: 1. Uwe Bonsch (R.D.G.) 4½ (1), 2. Alexandru Biro (România) 4½, 3. Atila Rovid (Ungaria) 4, 4. Krum Gheorghiev (Bulgaria) 3½ (1), 5. Ion Mărășescu (România) 3, 6. Adrian Negulescu (România) 2½ (1), 7. Cristian Ionescu (România) 2½ (1), 8. Nicolae Barbu (România) 2½, 9. Mihai Suciu (România) 2 (1), 10. Constantin Ionescu (România) 1½ (1), 11. Waldemar Hansz (Polonia) 1½, 12. Dinu Corbu (România) 1. **(Ilie Iancu**-coresp.).

Loto-Pronosport informează

La 15 AUGUST 1976, O NOUA TRAGERE LOTO 2. Se cîștigă cu 2 numere din 4 și cu 3 din 12 extrase. Cîștiguri minime de 100 și 200 lei. Procurați din vreme biletele.

LOTO 2

DUPĂ O FORMULĂ TEHNICĂ ATRACTIVĂ

3 din 75

AȘA ARATĂ O VARIANTĂ CU 13 REZULTATE EXACTE LA CONCURSUL PRONOSPORT, ETAPA DIN 8 AUGUST 1976

I.	Dorna V. D. — ASA C-lung	1
II.	C.S.M. Sv. — Foresta Făl.	2
III.	Vagonul Caracal — Electro.	1
IV.	Constr. Cv. — C.F.R. Cv.	1
V.	Prog. Băil. — Dunărea Cal.	1
VI.	Ind. sîrmei — Sticla Turda	1
VII.	Tehnofrig — Dermata	2
VIII.	Unirea A. I. — Constr. Alba	1
IX.	Soda O. Mureș — Text. Sebeș	1
X.	C.I.L. Blaj — Met. Cugir	X
XI.	Vict. Călan — Dacia. Orăș.	X
XII.	Aurul Brad — Mureșul Deva	X
XIII.	Min. Ghelar — Min. Lupeni	1

FOND DE CÎȘTIG: 127.111 lei. Plata cîștigurilor se va face în Capitală începînd din 13 august pînă la 8 octombrie, în țară aproximativ din 17 august pînă la 8 octombrie 1976 inclusiv, iar prin mandate poștale aproximativ din 17 august 1976.